

a porte aperte

DATI E FATTI DI PICCOLO COSMO ED ASILI NOTTURNI

a porte  aperte

Direttore:
Gustavo Raffi

Condirettori:
Massimo Bianchi

Direttore responsabile:
Francesco Lorenti

Presidente:
Mauro Lastraioli

Direzione Redazionale:
Erasmus Notizie
Via di San Pancrazio 8
00152 Roma
Tel. 06 5899344 - Fax 06 5818096

Editore:
Erasmus s.r.l.

Stampa:
Consorzio Grafico E print
Via Empolitana km. 6.400
00024 Castelmadama (Roma)



Riflessioni del Gran Maestro

C'è un filo rosso che unisce la Libera Muratoria alla solidarietà, all'impegno concreto a sostegno degli ultimi. Un nastro che annoda le parole ai fatti, i principi che più ci sono cari all'azione quotidiana. E' un nodo di amore e di speranza, riannodato ogni giorno da chi crede fortemente nell'ottimismo della volontà, contro quel pessimismo della ragione che troppo spesso figura vittorioso.

E' una catena di unione che in ogni singola maglia individua il punto di forza e moltiplica le energie.

Affinché insieme, tutti, si possa crescere. E per tutti, per ciascuno, ci sia una nuova possibilità.

Sotto la volta stellata, i Liberi Muratori lavorano la propria pietra. Negli ambulatori e negli Asili, uomini di buona volontà lavorano per dare aiuto ai bisognosi. Due momenti della stessa scelta: il bene dell'umanità. Che spesso convivono dietro lo stesso sguardo.

Perché la Massoneria insegna a migliorare noi stessi per migliorare il mondo. E questo è possibile solo se impariamo a guardare il mondo - noi, gli altri - con uno sguardo nuovo.

Perché le porte sono aperte se la mente è aperta. Se riusciamo a portare soccorso e conforto sapendo che chi ha bisogno è soprattutto una persona, che nella sua umanità va amata e considerata.

Grazie a tutti voi, Fratelli e amici di Piccolo Cosmo e degli Asili Notturni. Una lunga strada ci aspetta: continuiamo a percorrerla insieme.

Gustavo Raffi

DESTINA il

5

per mille
delle TUE imposte

ASILI NOTTURNI
80095950012

oppure

PICCOLO COSMO
97581370018



Lo Studio Odontoiatrico

Gli impegni fissati per il 2010 sono stati mantenuti:

- ampliamento ed ottimizzazione della struttura edilizia
- ampliamento ed ottimizzazione delle piccole e grandi attrezzature odontoiatriche
- incremento ed ottimizzazione delle risorse umane

In particolare abbiamo ricavato due nuove sale operative, comunicanti tra loro, arredate con due riuniti di ultima generazione, un tubo radiografico per rx endorali correlato di un sistema computerizzato ai fosfori per lo sviluppo e la visualizzazione delle radiografie intraorali.

La strumentazione è stata arricchita di un nuovo micromotore per endodonzia con relativi kit di strumenti rotanti per la complementazione e progressiva sostituzione della devitalizzazione dentale manuale con quella meccanica, oltre a sette nuove unità rotanti tra turbo trapani e contrangoli a micromotore elettrico e una lavatrice professionale termo e chemio disinfettante dei piccoli strumenti odontoiatrici, il cui numero è aumentato considerevolmente grazie a nuovi acquisti. L'eccellenza, sia in termini di strumentazione sia a proposito della professionalità del personale, oltre ad essere stata riconosciuta dalle istituzioni (attraverso il patrocinio della città di Torino) e dal G.O.I. (attraverso la consegna della Galileo Galilei, tanto agli Asili quanto a Piccolo Cosmo), ha incoraggiato nuove adesioni: l'organico si è così arricchito di sei nuovi medici dentisti ed odontoiatri, una nuova operatrice sanitaria, due nuovi odontotecnici.

L'interesse, l'energia, la disponibilità di ognuno ha permesso di raggiungere un importante accordo con un produttore odontoiatrico per la fornitura di denti preconfezionati in resina a prezzi molto scontati. Tanto lavoro ha determinato, naturalmente, importanti risultati anche in relazione all'utenza

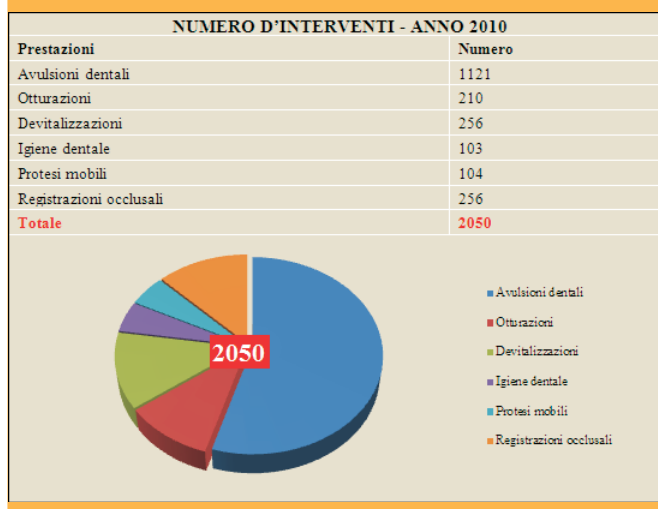
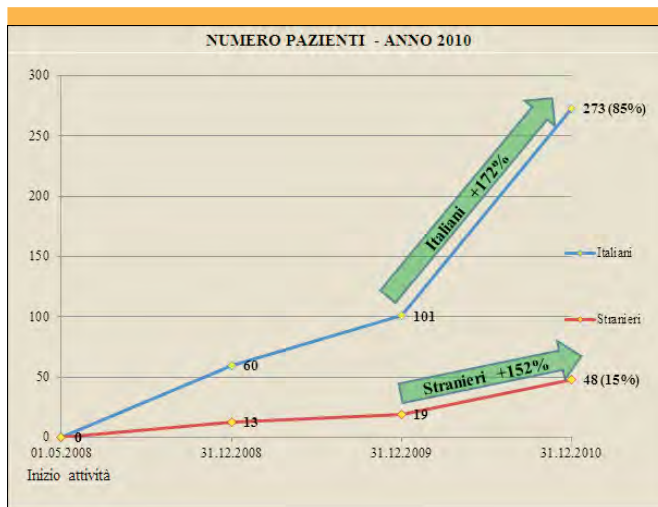

finale. L'esame dei grafici evidenzia la capacità dell'ambulatorio di soddisfare l'aumento delle richieste: il numero dei pazienti è passato da 120 (anno 2009) a 321 (anno 2010 di cui 273 italiani e 48 stranieri) e quello degli interventi da 1095 (anno 2009) a 2050 (anno 2010) e sono anche migliorati i tempi di ogni singola prestazione.

Dati anamnestici (totale pazienti)

Patologie	N°	Note
Pazienti sani	81	
Pazienti con patologie infettive	95	Hbv, Hcv, Hiv, Lue
Pazienti con patologie sistemiche	32	Cardiopatie, Epatopatie, Diabete, IRC, Etilismo, Tabagismo, TAO
Pazienti con allergie	29	
Pazienti tossico dipendenti	65	
Pazienti alcool dipendenti	16	
Pazienti trapiantati	3	
Totali	321	

La nuova parte dell'ambulatorio sarà presentata il 27 gennaio 2011 quando saranno ricevuti presso gli "Asili Nottturni Umberto I", insieme agli amici di sempre, le autorità cittadine, i giornalisti e il Gran Maestro, ai quali verranno esposti gli obiettivi per l'anno in corso.

A tal proposito poiché l'affluenza sempre maggiore di pazienti, e l'aumento continuo d'interventi sottoporrà i riuniti più vecchi a un duro logorio, sarà opportuno se non necessario sostituirli con nuovi mezzi.

È inoltre prevista l'informatizzazione di tutte le sale operative insieme all'acquisto di un ulteriore tubo radiogeno e l'installazione di un'autoclave a ciclo molto veloce. Ogni nostro sforzo è possibile grazie al vostro sostegno, non ultimo quello riguardante il cinque per mille.

Daniele Carpegna - Giampiero Bedrone



Il Poliambulatorio Medico

"Reazione a catena" potrebbe essere lo slogan che caratterizza la filosofia con cui avanzano i lavori presso gli Asili Nottturni: ogni miglioria in un settore di intervento coinvolge fatalmente tutti gli altri settori. Così è stato anche per il poliambulatorio medico, ad es. l'inaugurazione dei nuovi studi dentistici ha permesso di aumentare le relazioni con le case farmaceutiche per l'acquisizione dei farmaci, gli interventi murari hanno permesso la predisposizione a nuove apparecchiature, l'aumento di volontari ha fatto da cassa di risonanza per altri volontari ancora.

Tutto a beneficio di tutto.

Il poliambulatorio medico continua ad essere punto di riferimento per la salute degli Ospiti degli Asili Nottturni e vive ogni anno vita nuova nella consapevolezza che lavorare con l'emergenza significa non abbassare mai la guardia, perché viviamo l'urgenza di diffondere e rendere concreto il rispetto alla salute che si deve avere per l'umanità.

In relazione agli Ospiti della struttura, la lista delle principali cause di malattia include il mal di pancia, i dolori che derivano da traumi, bronchiti, tossi e broncopolmoniti che i medici volontari



hanno diagnosticato e curato sostituendosi, a seconda delle circostanze, al medico di famiglia, alla famiglia di sostegno, alle istituzioni.



Lo studio oculistico diretto da Roberto Galli è stato arricchito da un nuovo riunito oculistico che rende agevoli ed immediati i principali controlli della vista; la presenza storica dell'ottica Nazzaro è stata affiancata da altri fornitori e ciò ha permesso di aumentare di diverse centinaia di unità la fornitura di occhiali ai bisognosi.

Per quanto si raggiungano risultati di rilievo, ciò che si fa non è mai abbastanza: le medicine non bastano mai, i medici non bastano mai, i volontari non bastano mai perché la salute, prima ancora di essere un bisogno primario dell'uomo, è un diritto che la povertà tende a negare.

Roberto Galli
Marco Bruno Brayda





Lo scorso anno, quando ci siamo posti l'obiettivo di superare i 50.000 pasti annui, avevamo il timore di imbarcarci in un'avventura troppo grande, ciò per la moltitudine di problemi da superare. Occorreva infatti riorganizzare la logistica, i magazzini, il lavoro in cucina, il servizio di sicurezza.

Alla logistica, che dispone (altra fatica) di un nuovo camioncino più grande ed adatto, è stato affidato un duplice compito: trovare nuovi fornitori tra gli ipermercati ed i distributori di cibo e reperire nuovi volontari per il recupero e lo stoccaggio della merce. I magazzini hanno richiesto impegnativi lavori di ristrutturazione per ottimizzare gli spazi e, soprattutto, per l'inserimento di due nuove celle frigorifere, una per la refrigerazione ed una per la surgelazione dei cibi, entrambe di oltre 20 mq.

La cucina, arricchita di sette nuovi fuochi professionali, di un abbattitore della temperatura, di forni ed attrezzature varie, richiede un impegno continuo: al mattino occorre lavorare - in tempo reale - il cibo altamente deteriorabile (ad es. frutta e verdura in prossimità di scadenza) e fare scorte a garanzia della continuità del servizio, anche in caso di imprevisti; il pomeriggio è dedicato alla preparazione del cibo del giorno (siamo l'unica mensa serale della città a garantire un pasto completo caldo, cioè primo, secondo, contorno, dolce e frutta); la sera avviene la distribuzione del cibo e la pulizia di tutti i locali, secondo i rigidi protocolli HCCP.

Il servizio di sicurezza è stato incrementato perché ad un maggior flusso di persone equivale, purtroppo, un maggior numero di rischi da affrontare, spesso a complicare le cose è qualche bicchierino di troppo bevuto da alcuni ospiti e la cattiva fede di pochi disperati che cercano di trarre vantaggio solo per se stessi e che devono essere prontamente allontanati per lasciare spazio a chi davvero merita attenzione ed aiuto.

I numeri raggiunti nel 2010:

10.000 kg. di pane
12.000 kg. di prosciutto e carne
9.000 kg. di pasta
1.000 kg. di pesce
6.000 kg. di verdure
2.000 kg. di dolci
3.000 lt. di latte
600 lt. di olio
2.000 kg. di formaggio
100.000 piatti monouso
52.000 set di posate monouso
60.000 bicchieri monouso

Numeri che abbiamo raggiunto anche grazie al sostegno di chi, pur non potendo operare di persona, ci ha sostenuto con la pubblicità e con il 5 per mille.

Giandomenico Bosurgi

UN SORRISO APERTO IN UN "PICCOLO COSMO"

è davvero importante sorridere alle persone che soffrono?

Vi ricordate quando con un sorriso qualcuno vi ha dato sollievo o vi ha fatto sentire a vostro agio? O viceversa, vi ricordate quando la mancanza di un sorriso vi ha fatto sentire a disagio o perfino di troppo? Sì, un sorriso per le persone ammalate e che soffrono, è davvero importante. Influisce sia su chi lo fa e sia su chi lo riceve.

Si il sorriso è importante, nella vita di chiunque, ancora di più nei visi di chi soffre, infatti ogni volontario prova gioia nel vedere tornare a sorridere coloro che aiutano. I dizionari definiscono il sorriso: "un'espressione facciale in cui gli angoli della bocca vengono tirati leggermente verso l'alto, a esprimere divertimento, approvazione o gioia".

*Questo stato d'animo si vuole fare raggiungere agli ospiti di **Piccolo Cosmo**, infatti l'impegno sociale dei volontari ha la sua ragione d'essere quando aiuta a fare progredire la qualità della vita dei più deboli. Ma i volontari dell'Associazione non sorridono "ipocritamente". Qui sta il segreto di un sorriso cordiale. Sorridere è un modo per esprimere senza parole i sentimenti o per comunicare le emozioni.*

Naturalmente, un sorriso può anche esprimere sdegno o disprezzo, ma questa è un'altra cosa.

*L'Associazione **Piccolo Cosmo**, è un progetto di solidarietà che offre accoglienza gratuita ai familiari dei malati lungodegenti che devono curarsi negli ospedali della città di Torino, e risulta essere la più grande struttura italiana di questo tipo, e va avanti grazie all'attività di molti volontari che cercano in vari modi di fare tornare il sorriso ai loro "ospiti". Spesso vengono create iniziative per raccogliere fondi per fare crescere l'ospitalità offerta. Quindi, se avrete modo di fare visita a questo Centro, portate un sorriso sincero, che scioglie subito il gelido sospetto. Reca sollievo e gioia a molti malati. Senza parole, e semplicemente con un sorriso, direte al malato: "Capisco il tuo problema, non preoccuparti, guarirai" e quando starai bene e magari avrai voglia di scambiare quattro chiacchiere con chi ti è stato vicino, ricordati sempre che qui da noi troverai lo spirito della libertà, dell'uguaglianza e della fratellanza che ci contraddistinguono.*

William Pittà

ASSOCIAZIONE PICCOLO COSMO Presenze anno 2010

	Via Ormea	Via Cosmo	Totale
N° OSPITI ITALIANI	163	198	361
N° OSPITI STRANIERI	112	78	190
TOTALE OSPITI	275	276	551
GIORNI PERMANENZA ITALIANI	3.423	3.564	6.987
GIORNI PERMANENZA STRANIERI	2.352	1.494	3.846
TOTALE GIORNI	5.775	5.058	10.833



DATI DEL DORMITORIO - ANNO 2010

Il dormitorio è da sempre lo specchio della situazione economica e sociale presente sul territorio, di conseguenza i dati rilevati non possono che essere la conferma di ciò che è stato evidenziato negli ultimi anni.

La domanda è rappresentata da italiani indigenti per i motivi più svariati (disoccupazione, condizioni precarie di salute fisica e/o psichica, perdita di qualsiasi sostegno sociale); da giovani adulti con documenti che attestano la loro condizione di rifugiati politici; da soggetti in fuga dalla miseria dell'est europeo.

In tutte le città, non solo a Torino, la domanda di un posto letto supera l'offerta, diventa quindi urgente un confronto che riguardi tutte le strutture, pubbliche e private, coinvolte in questa emergenza.

E' inoltre necessario affrontare il problema impegnando di continuo maggiori mezzi ed energie e, come sempre, gli Asili Notturmi non si sono fatti cogliere impreparati: attraverso la disponibilità, competenza ed impegno di Luca Cancellara, fratello dalle doti umane non comuni, il nostro dormitorio possiede il sistema informatico più innovativo in circolazione, un programma che consente più livelli di registrazione degli ospiti, che rende statisticamente significativo il flusso di dati e li trasforma in grafici, che agevola il lavoro sia dei nostri volontari sia degli operatori delle altre strutture i quali trovano in noi un punto di riferimento sicuro.



Il 90% delle richieste di ospitalità presso il dormitorio proviene da uomini; il 10% da donne.

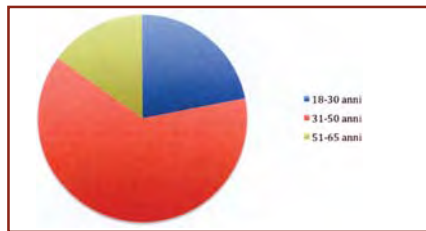

Gli ospiti sotto i 30 anni sono il 27%; quelli tra i 30 ed i 50 anni il 54%; il 19% ha un'età tra i 50 ed i 65 anni.

"Vivere in dormitorio" è un progetto multidisciplinare che coinvolge le Facoltà di Torino di Ingegneria, Architettura ed Antropologia culturale, coinvolge oltre 120 studenti e consiste nella progettazione di innumerevoli opere che hanno come tema il dormitorio per indigenti: dalla panchina ribaltabile che diventa letto (evocativa del vagabondaggio) al comodino fatto a borsa per poter essere chiuso e portato via, dagli impianti di illuminazione agli accessori per bagno.

Anche in questo caso gli Asili Notturmi sono stati protagonisti, hanno offerto il

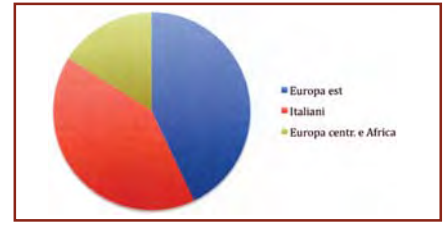

Le presenze del 2010 sono 438. Il 37% proviene dai Paesi dell'Est Europeo; il 34% sono italiani; il rimanente 29% proviene dal resto d'Europa e dall'Africa.

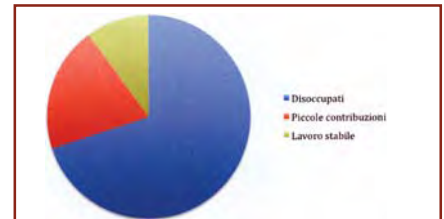

Circa le condizioni lavorative, i dati sono approssimativi per la scarsa attendibilità delle dichiarazioni degli intervistati, indicativamente il 70% degli Ospiti è disoccupato, il rimanente percepisce sussidi o fa lavori saltuari.

loro contributo, attraverso l'esperienza accumulata in molti lustri di servizio, e sono stati luogo di esposizione di tutti i lavori in occasione dell'inaugurazione dei nuovi studi dentistici il 27 gennaio 2011.

Denominatore comune del nostro lavoro è l'attenzione costante al bilancio, per evitare inutili sprechi, per meritare la fiducia di tutti coloro che contribuiscono alla nostra opera con il 5 per mille.

Marco Cauda

DOMENICA 03 LUGLIO 2011
18 buche - Formula Stableford

GOLF CLUB MONCALIERI
Strada Vallere, 20
10124 MONCALIERI (TO)
telef. 011 64.79.918
info@moncalierigolfclub.it
Segretario ROBERTO BAGLIONI

DOMENICA 23 OTTOBRE 2011
18 buche - 4 Palle Migliore Categoria Unica

GOLF CLUB SAN GIOVANNI dei BOSCHI
Strada Piane, 4
10010 TORRECANAVESE (TO)
telef. 0124 51.20.78
golfclubsangiiovanni@libero.it
Segretario DOMENICO PRICCO

TORNEO DI GOLF Programma 2011

(DATA da STABILIRE)
18 buche - Formula Stableford

GOLF CLUB LIVING GARDEN
Via Mino, 48
13836 COSSATO (BI)
telef. 015 98.05.56
info@golflivinggarden.it
Segretario PIERMARIO BRUSCAGIN

(DATA da STABILIRE)
18 buche - 4 Palle Migliori 2 Categorie

GOLF CLUB LA MARGHERITA
Strada Palermo, 29
10022 CARMAGNOLA (TO)
telef. 011 97.95.113
info@lamargherita.it
Segretario/Direttore EDOARDO CAVATAIO



*Le Porte di Piccolo Cosmo
e Asili Notturni
sono aperte grazie a :*



ADELIZZI GIOVANNI
BAGGIA ADALBERTO
BAGLIONI UBALDO
BARDELLI STEFANO
BONFANTI MARIO
BONSIGNORE FRANCESCO
BOSCO ROBERTO
BRACCIO EDOARDO
BUZZETTI PAOLO
CAMMARATA SERGIO
CANNONE DARIO
CASTAGNO MARIO
CASTELLANI MASSIMO
CATALANO LEONARDO
CAUDA MARCO
COLAPS TOMMASO
COLUCCIO GIANLUCA
CONTE ERMANNO
CORBETTA LUIGI
COSTA CARLO ALBERTO
COSTA DAVIDE
DE LUCA SANTO
DE MARTINIS MICHELE
GALASSO ERMANNO
GALLONI FEDERICO
GAMBALETTA RENZO
GARELLI GIUSEPPE
GIORGIS ANDREA
GORIA MAURIZIO
GRISOT DARIO
GUIDOTTI ICARDI LUCIANO
LEPORE FABIO

LICETI RAFFAELE
LIGUORI GERARDO
LOMBARDO PIERO
LONGO GIOVANNI
MALPASSUTO PIERO
MAROTTA ELIO
MELE ANTONIO
MERLO ALBERTO
MISUL ALESSANDRO
MORO MAURO
MONTALDO PAOLO
NAZZARO FRANCESCO
NEIROTTI MARIO
NERVO PIERINO
PAGELLA MARZIANO
PALLADINO MIRKO
PASETTI ANTONIO
PASTORE MAURIZIO
PEROTTI EMANUELE
POLLINI GIOVANNI
PORFIDO LUIGI
QUARELLO ENRICO
RIELA GIORGIO
RISSONE GIACOMO
ROSATO PAOLO
RUSSO RUGGERO
SACCHI ROSALINO
SAMMARCO ANDREA
SARA' EZIO
SCAGLIOTTI CESARE
SOFFIETTI CLAUDIO
STRADELLA MAURO
TAVELLA LUIGI
TRAVERSA LUIGI
TORRENGO VALTER
UNGARI GIUSEPPE
VASARIO LUIGI
VIGITELLO RENATO
ZAGO MARIO
ZANELLI EMILIO

Un sentito e profondo ringraziamento a:



EQUILIBRA



SERGIO CAMMARATA



LENTI



REGALIDEA

**L'attività del POLIAMBULATORIO MEDICO è opera di:
Medici Dentisti**

dott. Mario Ansaldo, dott. Giampiero Bedrone
dott. Claudio Bertassello, dott. Ettore Bresci, dott. Ezio Bruna
dott. Gianfranco Bosco, dott. Emanuele Buniato
dott. Daniele Carpegna, dott. Riccardo Civallo
prof. Domenico Coscia, dott. Maurizio Damonte
dott. Marco Gianoglio

Medici

dott. Severino Bruna, dott. Roberto Galli, dott. Marco Laudi,
dott. Baudolino Mussa, dott. Maurizio Onoscuri,
dott. Roberto Scali, dott. Massimiliano Timpano,
dott. Filbert Dijudij

Odontotecnici

sig. Giovanni Adelizzi, sig. Roberto Albesano,
sig. Giuseppe Arenare, sig. Luigi Brachinelli,
sig. Dario Cannone, sig. Marco Castagno, sig. Paolo Castello,
sig. Aldo D'Agostino, sig. Massimo Florean,
sig. Giuseppe Gianoglio, sig. Cristiano Pittà

Farmacista

dott. Giuseppe Cerchio

Paramedici

sig.ra Maria Carreta, sig.ra Pauline Naounou,
sig.ra Carmela Anna Perna, sig.ra Maria Carmela Ripullone

Segreteria

sig.ra Patrizia Di Carlo, sig.ra Silvana Fiorentino,
sig. William Pittà

*Si ringrazia la D.ssa Chiara De Bartolomeo specialista in
odontostomatologia per la preziosa collaborazione esterna.*

**SOCIETÀ PER GLI ASILI NOTTURNI UMBERTO I
CONSIGLIO di AMMINISTRAZIONE - Eletto il 18/2/2008**

Carica

Presidente Onorario
Presidente
Vice Presidente
Vice Presidente
Consigliere
Consigliere
Consigliere
Consigliere
Consigliere
Consigliere
Consigliere
Consigliere
Consigliere
Consigliere
Consigliere
Consigliere
Consigliere
Consigliere
Consigliere
Tesoriere
Segretario
Presidente Coll. Sind.
Sindaco Effettivo
Sindaco Effettivo
Sindaco Supplente

Nominativo

Raffi Gustavo
Rosso Sergio
Col. Corsi Riccardo
Longanizzi Sergio
Barbot Luca
Cammarata Sergio
Cauda Marco
Guidotti Icardi Luciano
Jacobbi Marco
Misul Mario
Onoscuri Maurizio
Pittà William
Rossi Gutierrez Giancarlo
Bosurgi Giandomenico
Fiorentino Actis Silvana
Maggio Cosimo
Pagella Gianni
Bosco Roberto
Garelli Giuseppe
Graglia Francesco

**ASSOCIAZIONE PICCOLO COSMO
CONSIGLIO di AMMINISTRAZIONE - Eletto il 18/2/2008**

Carica

Presidente Onorario
Presidente
Vice Presidente
Vice Presidente
Consigliere
Consigliere
Consigliere
Consigliere
Consigliere
Consigliere
Consigliere
Consigliere
Consigliere
Consigliere
Consigliere
Consigliere
Consigliere
Consigliere
Consigliere
Tesoriere
Segretario
Presidente Collegio Sindacale
Sindaco Effettivo
Sindaco Effettivo
Sindaco Supplente
Sindaco Supplente

Nominativo

Raffi Gustavo
Rosso Sergio
Boccardo Eugenio
Mazzuoli Nello
Arduino Arturo
Barbot Luca
Borla Sergio
Cammarata Sergio
Fiorentino Actis Silvana
Galli Roberto
Gallina Pieraulo
Gombia Fabrizio
Lojacono Piero
Polledro Flavio
Vergero Marco
Fissore Gianni
Maggio Cosimo
Pagella Gianni
Corsi Riccardo
Graglia Francesco
Bosurgi Giandomenico
Caccialupi Luca

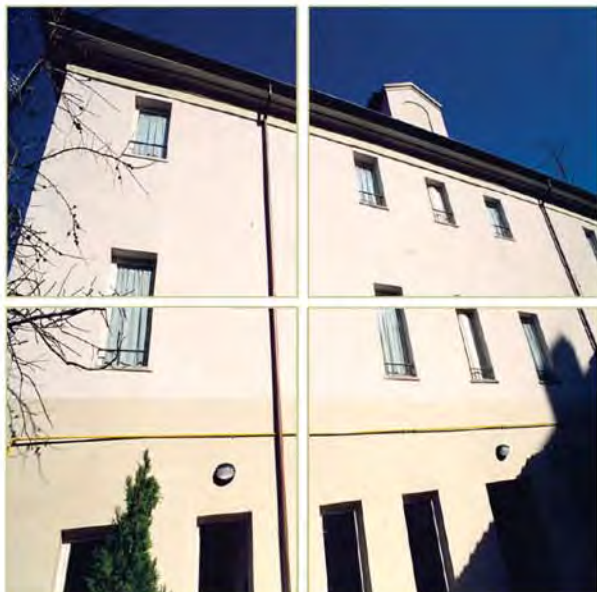

Via Cosmo
30
posti letto



Sostieni il
PICCOLO COSMO:

Con il 5 % della tua
dichiarazione dei redditi:
C.F.: 97581370018

Con Bonifico Bancario:
IBAN: IT51 R 02008
01046 000002564655
intestato :
Associazione Piccolo
Cosmo - Torino



Via Ormea
32
posti letto



La struttura di *Piccolo Cosmo* è composta da :

- 30 posti letto in Via Cosmo
- 32 posti letto in Via Ormea

Ogni struttura è corredata da una cucina comune, un locale adibito a salone di ricreazione e da bagni completamente arredati, oltre a tutte le attrezzature necessarie per i portatori di handicap.

Piccolo Cosmo nel suo complesso, risulta essere la più grande struttura italiana, completamente gratuita per l'accoglienza dei familiari con scarse possibilità finanziarie, di malati lungodegenti curati in ospedali cittadini e dei pazienti stessi durante le cure in Day Hospital.



**PICCOLO
"COSMO"**

CENTRI DI ACCOGLIENZA
PER I CARI
DI CHI SOFFRE



Oltre
8.000
ospiti all'anno

Un letto ed un pasto caldo, tutti i giorni, per chi conosce solo il gelo della solitudine.

Barboni, giovani ed anziani privi di un letto, sbandati, oppressi dalla fame e dal freddo, bussano ogni anno, sempre più numerosi alle porte dei nostri Asili.

Domina nel loro animo un distacco da tutto e da tutti, specie dalla società da loro giudicata egoista, indifferente, inumana.

Una cena ristoratrice, una notte trascorsa al caldo, una benevola e scrupolosa assistenza medica, dissipano la loro acredine e ridanno loro fiducia verso il prossimo.

**Questo è quanto offrono
gli
ASILI NOTTURNI
di Via Ormea, 119/121
a Torino**



**Sostieni gli
ASILI NOTTURNI:**

Con il 5 % della tua
dichiarazione dei redditi:
C.F.: 80095950012

Con Bonifico Bancario:
IBAN: IT41 U 03069
09217 100000119142
intestato :
Asili Notturmi
Umberto I - Torino -



Più di
50.000
pasti caldi
all'anno

2.600
prestazioni
sanitarie
all'anno



**ASILI
NOTTURNI**

UNA PORTA APERTA A
CHI LE TROVA TUTTE
CHIUSE